



# Sosyal Güvenlik Notları 2021

**Kamber Kaya – YMM**

**08.07.2021**

# Sunum Planı

- Sosyal Güvenlik Kavramı ve Felsefesi
- Dünyada ve Türkiye'de Sosyal Güvenlik Harcamaları,
- Prime Esas kazançlar, prim oranları, SGK Prim matrahı üst limiti
- YMM - SMMM Rapor Düzenleme Sınırı Asgari İşçilik
- Muhtasar ve prim hizmet beyannamesi,
- İşsizlik Sigortası ve Sağlanan Destekler,
- SGK Teşvikleri Başlıklar,
- **Teknoloji Geliştirme Bölgeleri Kanunu, 7263 Sk. ile SGK Uygulaması,**
- Uzaktan Çalışma Yönetmeliği

# Sosyal Güvenlik

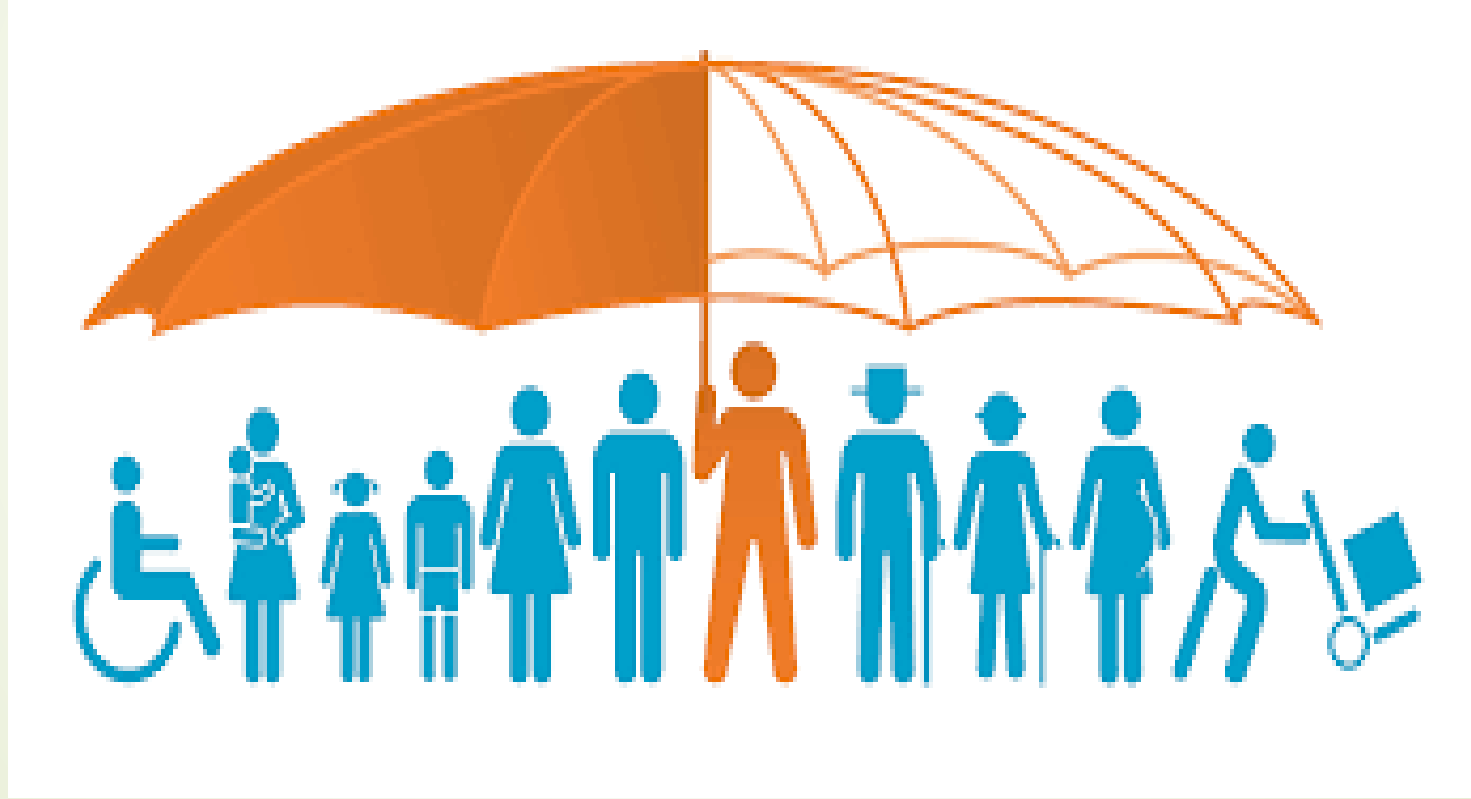

# SOSYAL GÜVENLİK KAVRAMI

4

- Sosyal güvenlik hakkı ile ilgili en önemli belgelerinden biri 1948 tarihli **Birleşmiş Milletler İnsan Hakları Evrensel Bildirgesidir**. 22 nci maddede yer alan tanım,
- “Herkes, toplumun bir ferdi olarak sosyal güvenlik hakkına sahiptir; sosyal güvenlik, bireyin onuru, kişiliğinin geliştirilmesi için kaçınılmaz ekonomik, sosyal ve kültürel hakların tatmin edilmesine dayanır.”

# Sosyal Güvenlik Kavramı - Felsefesi

5

- ➔ Sosyal güvenliğin gerek felsefi altyapısı gerekse ilk uygulamaları **Avrupa'da** ortaya çıkmıştır.
- ➔ **İngiltere**, sosyal güvenlik uygulamalarının ilk olarak yaşandığı ülke olarak kabul edilir.
- ➔ Fakat **çağdaş sosyal güvenliğin** ilk uygulamaları, sosyal sigortalar ile ilgili düzenlemeleri dolayısıyla **Almanya'da** ortaya çıkmış ve oradan diğer **Avrupa ülkelerine** yayılmıştır.
- ➔ **Bismarck'ın adıyla** anılan sistemin ilk somut adımı olarak **1883 yılında hastalık** sigortasının başlatılması kabul edilmektedir.
- ➔ **1927'de ise işsizlik sigortası** uygulanmaya başlanmıştır.

# Sosyal Gvenlik Kavramı - Felsefesi

6

- Refah devleti uygulamaları - sosyalizm “tehdidi” karşısında güçlü bir şekilde benimsenmiştir.
- Avrupa’da, sosyal devletin ve sosyal güvenliğın bugnk dzeye erişmesi **asırlarca süren bir mücadelenin** somut çıktılarıdır.
- **Trkiye’deki** sosyal devlet ve sosyal güvenlik anlayışı **daha yenidir** ve **sivil toplum eksikliğine** dayanmaktadır.
- Ayrıca, Trkiye sosyal güvenliğın **kapsamı, uygulaması** ve harcamaları bağlamında, **AB lkeleri ile kıyaslandığında** önemli ölçde geridedir,



# Sosyal Güvenlik Kavramı - Felsefesi

7

- ➔ Sosyal güvenlik, bir mesleki, fizyolojik ya da **sosyo-ekonomik riskten** dolayı **geliri sürekli ya da geçici olarak kesilmiş** kimselerin, **geçinme ve yaşama** ihtiyaçlarını karşılayan **bir sistem** olarak tanımlanabilmektedir.
- ➔ **Sosyal güvenlik**, kişilerin **belirli riskler karşısında** gelir kaybetme **riskleri oluşması durumunda** devreye girerek kişilerin **güvenceli ve insan onuruna** yakışır bir hayat sürmelerini **sağlamayı amaç edinmektedir**. Bu nedenle **sosyal güvenlik hakkı en temel insan haklarından** biri olarak kabul edilmektedir.

# 2019 Yılı Sosyal Güvenlik Harcamaları - USD – OECD %

Ülke	Harcama
<b>France</b>	<b>30.99</b>
<b>Italy</b>	<b>28.19</b>
<b>Germany</b>	<b>25.88</b>
<b>Sweden</b>	<b>25.45</b>
Norway	25.32
Spain	24.67
<b>Greece</b>	<b>24.02</b>
Portugal	22.61
Japan	22.32
Luxembourg	21.64
Poland	21.34
Slovenia	21.11
United Kingdom	20.62
OECD - Total	20.03
<b>Turkey</b>	<b>11.99</b>
Mexico	7.48





# AB Ülkeleri ve Türkiye'de Sosyal Güvenlik Harcamalarının GSYİH'ye Oranı (%) (Eurostat)

Ülke-Yıl	2008	2009	2010	2011	2012	2013	2014	2015
AB (28 Ülke)	14,2	15,9	15,7	15,5	15,6	15,8	15,6	15,0
Bulgaristan	11,1	13,2	13,8	13,2	13,6	14,7	15,1	15,1
Çek Cumhuriyeti	5,0	5,7	5,7	5,7	5,7	5,6	5,7	5,6
Danimarka	2,7	3,3	3,5	3,4	4,7	2,9	2,7	2,5
Almanya	18,7	20,6	19,9	19,0	18,9	18,9	19,0	19,0
Yunanistan	17,4	18,5	19,0	20,7	20,0	18,1	17,8	18,4
İspanya	12,0	14,0	14,6	14,8	15,4	15,7	15,4	14,8
Fransa	23,9	25,6	25,8	25,9	26,4	26,6	26,9	26,4
Hırvatistan	15,4	17,0	16,6	16,7	17,5	17,0	17,5	18,0
İtalya	17,4	19,0	19,1	19,0	19,7	20,3	20,2	20,2
Lüksemburg	17,1	19,3	18,4	17,8	18,3	18,1	18,0	17,5
Macaristan	16,0	16,3	16,1	16,5	15,8	16,4	15,8	15,1
Hollanda	15,3	17,1	17,4	17,4	18,3	18,5	18,6	17,2
Avusturya	15,7	16,8	16,8	16,5	16,8	17,2	17,4	17,5
Polonya	16,5	17,4	17,2	16,1	16,2	16,7	16,7	16,7
Portekiz	11,0	12,3	12,4	12,5	13,5	13,8	13,2	12,8
Romanya	9,9	12,0	12,1	12,2	11,9	11,4	11,3	11,1
Slovenya	17,0	18,5	18,9	19,0	19,2	19,1	18,5	18,3
Slovakya	12,5	14,4	14,2	13,7	14,0	14,3	14,6	14,5
Finlandiya	15,0	17,7	17,8	17,7	18,5	19,4	20,0	20,7
İsveç	6,0	6,7	6,4	6,1	6,5	6,9	6,6	6,5
<b>Türkiye</b>	<b>8,2</b>	<b>11,2</b>	<b>10,7</b>	<b>10,3</b>	<b>11,1</b>	<b>10</b>	<b>11,9</b>	<b>11,2</b>

# Prime esas kazançlar

- **Tümü Prime tabi olan kazançlar**
- Hak edilen ücretler,
- Prim, ikramiye ve bu nitelikteki her çeşit istihkaktan o ay içinde yapılan ödemelerin ve işverenler tarafından sigortalılar için özel sağlık sigortalarına ve bireysel emeklilik sistemine ödenen tutarların,
- İdare veya yargı mercilerince verilen karar gereğince yukarıdaki kazançlar niteliğindeki ödemelerin,
- Brüt toplamı dikkate alınır.

## Prime esas kazançlar - İstisnalar

- Aynı yardımlar
- **Ölüm, doğum ve evlenme** yardımları, **görev yollukları**, seyyar görev tazminatı, kıdem tazminatı, iş sonu tazminatı veya **kıdem tazminatı** mahiyetindeki toplu ödeme,
- **İhbar ve kasa tazminatları**,
- Prime tabi tutulmaz.



## Prime esas kazançlar – Kısmi İstisnalar

- Kurumca tutarları yıllar itibarıyla **belirlenecek yemek, çocuk ve aile zamları,**
- işverenler tarafından sigortalılar için **özel sağlık sigortalarına ve bireysel emeklilik** sistemine ödenen ve aylık toplamı **asgari ücretin % 30'unu geçmeyen** özel sağlık sigortası primi ve bireysel emeklilik katkı payları tutarları, **prime esas kazançta tabi tutulmaz.**
- **Belirtilen istisnalar dışında tüm ödemeler ve aynı yardım yerine geçmek üzere yapılan nakdi ödemeler** prime esas kazançta tabi tutulur.

## Prim oranları

Prim Türü	Sigortalı Payı	İşveren Payı	Toplam Prim
Malûllük, yaşlılık ve ölüm sigortaları	% 9	% 11	% 20
Kısa Vadeli Sigorta	0	% 2	% 2
Genel Sağlık Sigortası	% 5	% 7,5	% 12,5
<b>Toplam</b>	<b>% 14</b>	<b>% 20,5</b>	<b>% 34,5</b>

- İşsizlik Sigortası hariç
- Devlet, Katkı Payı; Kurumun ay itibarıyla tahsil ettiği malullük, yaşlılık ve ölüm sigortaları ile genel sağlık sigortası priminin dörtte biri oranında Kuruma katkı yapar.

# Prime Esas Kazanç Üst Limiti

- SGK primine esas kazancın üst limiti Asgari ücretin **7,5** katı olarak uygulanmaktadır.
- Asgari ücret  $3.577,50 \times 7,5 =$  **26.831,40 TL**  
Prime esas kazanç üst limiti,
- İşçi Payı **3.756,40**
- İşveren Payı **5.500,44**
- Toplam Prim **9.256,84 TL**



## Üst Sınırı aşan diğer ödemeler takip eden 2 ay prime tabi tutulur

- Ücretler hak edildikleri aya mal edilmek suretiyle prime tabi tutulur.
- Diğer ödemeler ise öncelikle ödendiği ayın kazancına dahil edilir ve ücret dışındaki bu ödemelerin yapıldığı ayda üst sınırın aşılması nedeniyle prime tabi tutulamayan kısmı, ödemenin yapıldığı ayı takip eden aydan başlanarak iki ayı geçmemek üzere üst sınırın altında kalan sonraki ayların prime esas kazançlarına ilâve edilir.

## Üst Sınırı aşan ödemeler takip eden 2 ay prime tabi tutulur

- Örnek; Aylık Brüt Ücret 20.000,00 TL
- Mart 2021 Prim Ödemesi 30.000,00 TL
- Mart ayında  $20.000,00 + 30.000,00 = 50.000,00$  TL nin 26.831,40 TL si Prime tabi tutulur, 23.168,60 TL Nisan ayına devreder,
- Nisan ayında  $20.000 + 23.168,60 = 43.168,60$  TL nin 26.831,40 TL si Prime tabi tutulur, 16.337,20 TL Mayıs ayına devreder,
- Mayıs ayında  $20.000 + 16.337,20 = 36.337,20$  TL nin 26.831,40 TL si Prime tabi tutulur, kalan 9.505,80 TL ise prime tabi tutulmaz, Haziran'a devretmez.

# YMM - SMMM Rapor Düzenleme Sınırı Asgari İşçilik

17

- ➔ Sosyal Güvenlik Kurumundan yapılan açıklama ile,
- ➔ 5510 Sayılı Kanununun 59 uncu maddesinin dördüncü fıkrasında, **ihaleli işler ile özel bina inşaatı** işyerleri işverenlerine, Kuruma prim borçlarının bulunmadığını gösteren **ilişiksizlik belgesinin** verilmesinde
- ➔ SMMMlerce **ihale konusu işler ve özel nitelikteki inşaat işyerleri için yapılacak asgari işçilik** incelemesi sonucu düzenlenecek raporlarda esas alınacak istihkak ve maliyet tutarına ilişkin rapor düzenleme sınırı **01/01/2017 tarihinden** itibaren 7.500.000 TL'den, **10.000.000 TL'ye yükseltilmiştir.**

# Muhtasar ve Prim Hizmet Beyannamesi

- 6728 Sayılı yasa ile Gelir Vergisi Kanunu Md. 98-A ilave edildi,
- V.U.K 'da konu ile ilgili cezalar dahil deęişiklikler yapıldı,
- Konu ile ilgili 5510 sayılı yasada deęişiklikler yapıldı,
- Muhtasar ve prim hizmet beyannamesi:
- Vergi kanunlarına göre verilmesi gereken **muhtasar beyanname** ile 5510 sayılı SSGSS Kanunu uyarınca verilmesi gereken aylık **prim ve hizmet** belgesinin **birleřtirilerek**, kesilen vergilerin matrahlarıyla birlikte sigortalının sigorta primleri ve **kazançları toplamı ile prim ödeme gün sayılarının bildirilmesi...** YT 01.01.2018

## Tarım dışı sektörde kayıt dışı çalışanların oranı %16,8

- 2021 Ocak ayında sosyal güvenlik kuruluşuna bağlı olmadan çalışanların toplam çalışanlar içindeki payını gösteren kayıt dışı çalışanların oranı, bir önceki yılın aynı ayına göre 3,6 puan azalarak %28,0 olarak gerçekleşti.
- **Tarım dışı sektörde kayıt dışı çalışanların oranı bir önceki yılın aynı ayına göre 5,1 puan azalarak %16,8 oldu.**
- **Kaynak; TUIK İşgücü İstatistikleri, Ocak 2021**



# İşsizlik Sigortası

20

- ➔ İşsizlik sigortası primi, sigortalının prime esas aylık brüt kazançların üzerinden hesaplanan % 1 sigortalı,
- ➔ % 2 işveren ve
- ➔ %1 Devlet payından oluşmaktadır.
- ➔ İsteğe bağlı işsizlik sigortası primi ödeyenlerden ise % 1 sigortalı ve % 2 işveren payı alınmaktadır.



# İşsizlik Sigortasına Hak Kazanma

21

- İşsizlik sigortası kapsamında bir **işyerinde çalışırken**;
- Çalışma istek, yetenek, sağlık ve yeterliliğinde olmasına rağmen, **kendi istek ve kusuru dışında** işini kaybedenler;
- Hizmet akdinin feshinden önceki **son 120 gün hizmet** akdine tabi olmak kaydıyla **son üç yıl içinde en az 600 gün** süre ile işsizlik sigortası **primi ödemiş** olmak ve
- Hizmet akdinin feshinden sonraki **30 gün içinde** en yakın İŞKUR birimine şahsen veya elektronik ortamda **başvurarak** iş almaya hazır olduğunu bildirmek koşulu ile işsizlik sigortası hizmetlerinden yararlandırılmaktadır.
- Mücbir sebepler dışında 30 gün içerisinde **başvurulmaması** halinde, başvuruda gecikilen süre, toplam hak sahipliği süresinden düşülmektedir.

## İşsizlik ödeneği miktarı

Günlük işsizlik ödeneği, sigortalının son dört aylık prime esas kazançları dikkate alınarak hesaplanan günlük ortalama brüt kazancının **yüzde kırkı** olarak hesaplanır. Bu şekilde hesaplanan işsizlik ödeneği miktarı **aylık asgari ücretin brüt tutarının yüzde seksenini geçemez.**

### 2021 yılı için aylık işsizlik ödeneği hesabı

	Son 4 Aylık Prime Esas Kazançların Aylık Ortalaması	Hesaplanan İşsizlik Ödeneği Miktarı	Damga Vergisi	Ödenecek İşsizlik Ödeneği Miktarı
Son 4 Ay Asgari Ücretle Çalışan	3.577,50	1.431,00	10,86	1.420,14
Son 4 Ay 4.100 TL ile Çalışan	4.100,00	1.640,00	12,45	1.627,55
Son 4 Ay 7.500 TL ile Çalışan	7.500,00	2.862,00 (*)	21,72	2.840,28

(\*) Hesaplanan işsizlik ödeneği miktarı, aylık asgari ücretin brüt tutarının %80'ini geçemeyeceği için işsize ödenecek aylık işsizlik ödeneği bu şekilde hesaplanmıştır. 2021 yılında brüt asgari ücret 3.577,50 TL'dir.

## İşsizlik Sigortası Alma Süresi

- ➔ Hizmet akdinin feshinden önceki **son üç yıl içinde;**
- ➔ **600 gün sigortalı** olarak çalışıp işsizlik sigortası primi ödemiş olan işsizlere **180 gün,**
- ➔ **900 gün sigortalı** olarak çalışıp işsizlik sigortası primi ödemiş olan işsizlere **240 gün,**
- ➔ **1.080 gün sigortalı** olarak çalışıp işsizlik sigortası primi ödemiş olan sigortalıya **300 gün,**
- ➔ süre ile işsizlik ödeneği verilmektedir.

# 2020 Yılında İşsizlik Ödeneği Ödeme Miktarları

Ödeme Yapılan kişi sayısı	Ödeme Miktarları
1.132.465	<b>7.978.889.238</b>



## 2020 Yılında Kısa Çalışma Ödeneđi Ödeme Miktarları

Hak eden kiři sayısı	Ödeme Miktarları
<b>3.743.473</b>	<b>29.515.374.990</b>

## Nakdi Ücret Desteđi- Nisan – Aralık 2020

Hak eden kiři sayısı	Ödeme Miktarları
<b>2.291.754</b>	<b>7.300.000.000</b>



## 01.07.2021 den sonra

- İşten çıkış yasağı sona erdi,
- Nakdi ücret desteği sona erdi,
- Kısa Çalışma ödeneği sona erdi,
- 7256 SGK Teşviki sona erdi,  
(İşsizlik Sigortası alırken işe alınıp  
12 çalışanlar için tüm SGK Primleri  
İstisna – teşvik çalışana)





# Başlıklarla SGK Teşvikleri

27

- 5510 Kanun Malullük, Yaşlılık Ve Ölüm Sigortası İşveren Hissesinde 5 Puanlık İndirim
- Yatırımlarda Devlet Yardımları Hakkında Kararlar Çerçevesinde Uygulanan Sigorta Prim Teşviki
- İşsizlik Ödeneği Alanların İstihdamı Halinde Uygulanan Prim Teşviki,
- İşbaşı Eğitim Programını Tamamlayanların İstihdamına Yönelik Teşvik,
- İlave İstihdam Teşvikleri (4447 Sayılı Kanununun Geçici 19. Maddesi)
- Engelli Sigortalı İstihdamına Yönelik Teşvik
- Araştırma Ve Geliştirme Faaliyetlerinin Desteklenmesi Hakkında Kanun Kapsamında,

# Başlıklarla SGK Teşvikleri

28

- 5510 Sayılı Kanun Yurtdışına Götürülen Sigortalılara Uygulanan 5 Puanlık İndirim
- İlave 6 Puanlık Sigorta Primi İşveren Hissesi Teşviki, 5510 sayılı Kanununun 81 inci maddesinin ikinci fıkrası
- Genç Girişimci Teşviki/ 4/B (Bağ-Kur) 5 Puan Teşviki,
- Genç, Kadın Ve Mesleki Belge Sahibi Olanların İstihdamına Yönelik Teşvik,
- 27256 Kanun Numaralı Artı İstihdam Prim Desteği (4447/Geçici 28.Md)
- Kültür Yatırımları Ve Girişimleri Hakkında Uygulanan Sigorta Primi Teşviki,
- Sosyal Yardım Alanların İstihdamı Halinde Uygulanan Teşvik,

# Teknoloji Geliştirme Bölgeleri Kanunu İle Bazı Kanunlarda Değişiklik Yapılmasına Dair Kanun - 7263 Sk. 03.02.2021 Rg.

## ► Geçici Madde 2

- 31/12/2028 tarihine kadar, bölgede çalışan AR-GE, tasarım ve destek personelinin bu görevleri ile ilgili ücretleri üzerinden **asgari geçim indirimi uygulandıktan** sonra **hesaplanan gelir vergisi**; verilecek **muhtasar beyanname** üzerinden tahakkuk eden vergiden **indirilmek suretiyle terkin edilir.**
- Bu kapsamdaki ücretlere ilişkin düzenlenen kağıtlar **damga vergisinden istisnadır.** Hükmü kanun maddesine eklendi.

## Düzenlemeden önce uygulama...

- ➔ **Önceki düzenlemede**, bölgede çalışan Ar-Ge, Tasarım ve Destek personelinin ücretleri **her türlü vergiden istisna idi**.
- ➔ Bu düzenlemeden önce Teknokentlerde ücretler üzerinden sağlanan gelir vergisi teşvikinin "**Personele**" mi "**İşverene**" mi ait olduğu konusunda **tereddütler** bulunuyordu.
- ➔ Bu düzenlemeyle söz konusu **teşvikin işverene** sağlandığı konusunda **tereddütler ortadan kaldırıldı**,
- ➔ Önceki uygulamada, Teknokentlerde faaliyet yürüten işletmelerde çalışan Ar-Ge, Tasarım ve Destek personeli ücretlerinde **gelir vergisi hesaplanmadığından** bu personele ödenecek **AGİ tutarı da bulunmamakta idi**.
- ➔ **Uygulamada farklılıklar** bulunmakta idi...

## Bu düzenleme ile ilgili Ne Değişti ?

- ➔ Yapılan düzenleme ile vergilendirmede **yöntem değişikliğine** gidildi.
- ➔ Düzenleme ile bölgede faaliyet gösteren **işverenler AGİ** tutarında bir gelir vergisi yükü ve brüt ücret hesabında gelir vergisinin dikkate alınacak olması ve SGK işçi/işveren primlerinin bu şekilde hesaplanacak brüt ücret üzerinden hesaplanacak olması nedeniyle **ilave bir SGK prim yüküyle** karşı karşıya kalacaklardır.
- ➔ Kanununun **gerekçesinde**, girişimciler üzerindeki istihdam **yükünün azaltılmasının** amaçlandığı belirtilmesine rağmen, **ilave bir yük** oluşmaktadır.



## Teknoparklarda Yeni SGK Uygulaması

- **Toplam Brüt ücret üzerinden** hesaplama yapılacaktır, Sözleşmede net ücret var ise brüt tutar hesaplanacaktır.
- **Gelir Vergisi hesaplanıp muhtasar üzerinden tecil ve terkin edilecektir,**
- **Brüt ücret üzerinden SGK primleri** hesaplanacaktır.
- Ay içinde **kısmi olarak istisna** dışında bir çalışma var ise ayrı bir hesaplama yapılarak genel bir hesaplama yapıp muhtasar ve SGK primi beyanı yapılacaktır.



# İşveren İşlemleri Genelgesi 2020 -20 18/06/2020

33

- ➔ 7263 Sayılı Kanundan önce çıkarılan **genelge ile; tereddüt giderildi,**
- ➔ Bölgede **Net ücret alanların** SGK primi dikkate alarak bu tutar ile **Brüt ücrete ulaşıp SGK primi hesaplanması** gerektiğini açıklandı,
- ➔ Bu durumda SGK primlerini **Net ücret üzerinden hesaplayan** işverenlerin **Haziran 2020 – Ocak 2021 arası** prim belgelerini bu **hesaplamaya göre** yapmaları gerekmekte idi,
- ➔ **7263 Sayılı yasanın** yürürlüğe girmesi ile uygulamadaki farklılıklar ve tereddüt giderildi, **SGK Primi Hesaplaması SGK ve Gelir Vergisi dahil Brüt ücret üzerinden yapılacaktır,**
- ➔ **31.03.201 tarihli 2021 - 8 Nolu Genelge** ile 2020-20 nolu genelgede **değişiklik yapıldı,** genelge ile Kanunda yer alan düzenlemeye uygun açıklamalar yapıldı

# 5746 – 4691 Sayılı Yasa SGK Uygulamasında 2 Sorun...

34

- ➔ 1- Kanunda yer alan “Bu kapsamdaki ücretlere ilişkin düzenlenen kağıtlar **damga vergisinden istisnadır.**” hükmüne rağmen Genelgede Brüt ücrete ulaşırken **Damga Vergisi’nde dikkate alınarak** hesaplama yapılmıştır.

4691 Ar-Ge  
Çalışanı İçin  
Net Ücretten  
Brüt Ücret  
Hesaplama

Net Ücret	8.000,00
Sigorta Primi tşçi Payı(%14)	1.566,63
İşsizlik Sigortası Primi tşçi Payı (%1)	111,90
Gelir Vergisi Matrahı	9.511,69
Gelir Vergisi (%15)	1.426,75
<b>Damga Vergisi (% 0,759)</b>	<b>84,93</b>
Brüt Ücret (Prime Esas Kazanç)	11.190,22

# 5746–4691 Sayılı Yasa SGK Uygulamasında 2 Sorun...

35

- 2- 5746 Sayılı Araştırma, Geliştirme Ve Tasarım Faaliyetlerinin Desteklenmesi Hakkında Kanun
- **Madde 3- İndirim**, istisna, destek ve teşvik unsurları, **Ödeme şartı olmadan** istisnanın uygulanması yasa maddesinde **düzenlenmiş**, sistemin **izin vermemesi** nedeniyle sorun yaşanıyor.
- (3) Sigorta primi desteği: Kamu personeli hariç olmak üzere teknoloji merkezi işletmelerinde, Ar-Ge merkezlerinde, kamu kurum ve kuruluşları ile kanunla kurulan veya teknoloji geliştirme projesi anlaşmaları kapsamında uluslararası kurumlardan ya da kamu kurum ve kuruluşlarından Ar-Ge projelerini desteklemek amacıyla fon veya kredi kullanan vakıflar tarafından veya uluslararası fonlarca desteklenen ya da TÜBİTAK tarafından yürütülen Ar-Ge ve yenilik projeleri ile rekabet öncesi işbirliği projelerinde ve teknogirişim sermaye desteklerinden yararlanan işletmelerde çalışan Ar-Ge ve destek personeli, bu Kanun kapsamında yukarıda sayılan kurum ve kuruluşlar tarafından desteklenen tasarım projelerinde ve tasarım merkezlerinde çalışan tasarım ve destek personeli ile 26/6/2001 tarihli ve 4691 sayılı **Teknoloji Geliştirme Bölgeleri** Kanununun geçici 2 nci maddesi uyarınca ücreti **gelir vergisinden istisna olan personelin**; bu çalışmalarını karşılığında **elde ettikleri ücretleri üzerinden hesaplanan sigorta primi işveren hissesinin yarısı**, (...) Maliye Bakanlığı bütçesine konulacak ödenekten karşılanır.
- Sonraki ayda 5746 ya göre tahakkuk ödenmemiş ise o ay Teşvikten yararlanamıyor. (5746 – 4691)

## 2008 – 85 SGK Genelgesindeki ifade doğru

- Diğer taraftan, kapsama giren sigortalılara ilişkin aylık prim ve hizmet belgelerinin **yasal süresi içinde Kuruma verilmiş** olması halinde, tahakkuk eden sigorta primi işveren hissesinin yarısı ile sigortalı hissesinin **işverenlerce ödenip ödenmediğine bakılmaksızın**, sigorta primi işveren hissesinin diğer yarısı Maliye Bakanlığınca karşılanacaktır.



# Uzaktan Çalışma Yönetmeliği (10.03.2021 RG)

- Yönetmelik;
- Uzaktan çalışmanın **yapılamayacağı** işleri,
- **Verilerin korunması** ve paylaşılmasına ilişkin işletme **kurallarının** uygulanmasını ve
- Uzaktan çalışmanın **usul ve esaslarını** belirlemektir.
- Yönetmelik, uzaktan çalışanları ve ilgili işverenleri kapsar,





# Uzaktan Çalışma Yönetmeliği, Sözleşme, Mekan

38

- Uzaktan çalışmaya ilişkin iş **sözleşmeleri yazılı** şekilde yapılır.
- Sözleşmede; **işin tanımı, yapılma şekli, işin süresi ve yeri, ücret ve ücretin ödenmesine** ilişkin hususlar, işveren tarafından sağlanan **iş araçları, ekipman** ve bunların **korunmasına** ilişkin **yükümlülükler**, işverenin işçiyle iletişim kurması ile **genel ve özel çalışma şartlarına** ilişkin hükümler yer alır.
- Gerekli olması halinde, uzaktan çalışmanın yapılacağı **mekân ile ilgili düzenlemeler** iş yapılmaya başlamadan **önce** tamamlanır.
- Uzaktan çalışanın mal ve hizmet üretimi için **gerekli malzeme ve iş araçlarının** iş sözleşmesinde **aksi** kararlaştırılmamışsa **işveren tarafından** sağlanması esastır.

# Uzaktan Çalışma Yönetmeliği, İş Araçları, İş Sağlığı-Güvenliği, Verilerin Korunması

- ➔ İş araçlarının işveren tarafından **işçiye teslim edildiği** tarihteki **bedellerini içeren iş araçları listesi**, işveren tarafından **yazılı olarak işçiye teslim** edilir. Teslim belgesinin imzalı bir örneği işçi **özlük dosyasında** saklanır,
- ➔ Uzaktan çalışmanın yapılacağı **zaman aralığı** ve süresi iş **sözleşmesinde belirtilir**,
- ➔ İşveren; uzaktan çalışanı, işyerine ve yaptığı işe dair **verilerin korunması** ve paylaşımına ilişkin **işletme kuralları** ve ilgili mevzuat hakkında bilgilendirir ve bu verilerin **korunmasına yönelik gerekli tedbirleri alır**. Korunması gereken **verinin tanım ve kapsamını** sözleşmede belirler.
- ➔ İşveren, uzaktan çalışanın yaptığı işin niteliğini dikkate alarak iş sağlığı ve güvenliği önlemleri hususunda çalışanı bilgilendirmekle, gerekli eğitimi vermekle, sağlık gözetimini sağlamakla ve sağladığı ekipmanla ilgili gerekli iş güvenliği tedbirlerini alır.

# Uzaktan alıřmanın yapılamayacağı işler

40

- ➔ **Tehlikeli kimyasal madde ve radyoaktif maddelerle alıřma**, bu maddelerin **iřlenmesi** veya söz konusu maddelerin **atıkları ile alıřma**, biyolojik **etkenlere maruz kalma riski bulunan** alıřma işlemlerini ieren işlerde uzaktan alıřma yapılamaz.
- ➔ **Kamu kurum ve kuruluşlarınca** ilgili mevzuatına göre **hizmet alımı suretiyle gördürülen işler** ile **millî güvenlik açısından stratejik önemi** haiz birim, proje, tesis veya hizmetlerden hangilerinde uzaktan alıřma yapılamayacağı birim, proje, tesis veya hizmetten sorumlu olan veya hizmeti alan kamu kurum ve kuruluşunca belirlenir.

# Uzaktan Çalışma, Kurallar

41 İş ilişkisi doğrudan **uzaktan çalışma sözleşmesi** ile kurulur. **Devam eden** iş sözleşmesi, uzaktan çalışma sözleşmesine **dönüştürülebilir**.

- İşçinin, uzaktan çalışma yapma **talebi**;
- **Talep yazılı** olarak yapılır,
- Talep **işverence** değerlendirilir,
- Değerlendirme sonucu **otuz gün içinde** aynı usulle bildirilir,
- Uzaktan çalışmaya geçen işçi, **tekrar işyerinde** çalışma **talebinde bulunabilir**. Bu talebi öncelikli olarak değerlendirir.
- Uzaktan çalışmanın mevzuatta belirtilen **zorlayıcı nedenlerle** işyerinin **tamamında veya bir bölümünde** uygulanacak olması halinde **uzaktan çalışmaya geçiş** için işçinin **talebi veya onayı aranmaz**.

- **Sabrınız için teşekkürler,**
- **[kamberkaya@endeksdenetim.com](mailto:kamberkaya@endeksdenetim.com)**